□中宣部登記證中字一二二六號□ 第三千三十八號
晶報
社址上海望平街 電話九三四二八號
□中華郵政特准掛號立券按照總包優寄送之報紙□ □每日發行增刊無定□

廣告刊例
【特別】報眼兩面及上幅橫條價目面議【普通】每格計十五字高十九字寬每期一律洋六元半格起碼如指定地位另加【新聞中縫】每格計三十字高十字寬每期洋八元【封面中縫】分格與新聞中縫同每期洋五元

定報價格
直接訂購中國境內全年四元【紀念期內特價三元】半年二元二角每月四角日本同其餘外國各埠加倍均作大洋計算報資先惠郵費在內郵票加一
分館訂購每月六角餘酌加
今日一張零售大洋二分八厘
□內政部登記證警字一五二二號□

□雜 俎□

□讀書錄（十九）（唐之軒）
□爭論

見地不相同，故起爭論，爭論既起，越爭越激烈，偏見既深，偏見越爭越深，事體的是非眞僞的面目便越弄不清楚，引證莊子的學說，『既使我與若辯矣，若勝我，我不若勝，若果是也，我果非也耶，我勝若，若不我勝，我果是也，而果非也耶，其或是也，其或非也耶，其俱是也，其俱非也耶，我與若不能相知也，則人固受其黮闇，吾誰使正之，使同乎若者正之，既與若同矣，惡能正之，使同乎我者正之，既同乎我矣，惡能正之，使異乎我與若者正之，既異乎我與若矣，惡能正之，使同乎我與若者正之，既同乎我與若矣，惡能正之，然則我與若與人俱不能相知也，而待彼也耶』，這種懷疑爭論態度，躍躍如在左右，莊子的意見，以爲就是你的爭辯勝了我，也不是你的眞是，我便眞不是，弄出第三個人爭論，更於你我的眞理愈是弄不明白，結果彼亦一是非，此亦一是非，達觀的祖師，實推莊子，但是社會進步學術進步，又全在一小點上爭論，才得有大光明，莊子的所謂爭論，只能代表無理取鬧的爭論能了、

□詩 壇□

□王仲文留學德國歸以詩草一卷見示題五截句歸之（金子才）

中原大雅銷沈日。風雨空山寂寞塲。忽有詩人來海外。問知吾道不荒涼。
瀛海乘槎氣壯哉。化從西被法東來。英英俊彥人多少。幾見揚風扢雅才。
河源浩渺訪萊茵。到眼風花七度春。歷歷名區供弔古。英雄兒女又詩人。（威廉第一愛瑪歌德）
匡時好着祖生鞭。全局眞如累卵然。認取威廉知救國。定將遺語向人傳。（威廉有全國一致忠實國必不亡之語）
年年嘯傲到匡廬。今日相逢興不孤。楊柳陰中花似錦。勸君此去訪西湖。

上海南京路七二一號 新新公司對面 電話九五四五八號
羢線商店
特請 鮑國芳 鮑筱芳 二位小姐 免費教授新穎編結
時間 每日下午二時至六時
播音教授 鮑國芳小姐 每日上午十時半至十一時一刻特請在東方電台 週率一〇二〇
本店專售各種上等 粗細絨線光絨冷球 花色全備應有盡有 如蒙賜顧格外優待
定價特別低廉 歡迎參觀比較

四明儲蓄會
總會 南京路四七〇號
西門分會 和平路一一二一號
虹口分會 北四川路一三二四號
霞飛路分會 霞飛路四一九號
活期儲金 自國幣五元起 週息五厘
活定兩便儲金 隨時可以提取本息 利息自週息四厘起至八厘止
特種定期儲金 一年週息八厘 二年週息九厘 三年週息一分
備有詳章 承索即奉
四明銀行代理各處
本會各種儲金 由四明銀行負保本保息之責

嘉寶牌

科學監製 香味和潤
中國福新煙公司出品

蘇州曼蘇鷄塲
出讓吐綬鷄（卽火鷄）

每對 六元 八元 十元（寄費）（贈送）
塲址 蘇州朱家園三三號

南京路冠生園飲食部
眞正清水
洋澄湖大蟹
俗語云秋深蟹肥本部爲促進各界口福起見特派專員逕赴洋澄湖採辦嫡路正貨大蟹青甲白肚金瓜紅毛每只自三角半起欲快朵頤請及時嘗試。

新村社
電話九一六九七
地址 新新公司後慈安里內
按摩沐浴 服務女子 個個美妙 祇收一元

貴妃按摩院
陳梅英女士領導
均由陳女士親自訓練手術高招待週到
地址 霞飛路五二八號華龍路電車站口和合坊內

哈來社
女子出門按摩
人才出衆手術高妙服務週到隨邀隨到
電話九〇八六六
每時二元繼續一時祇收一元保證滿意

燕山小隱寫字
寒雲代訂潤例
函索即寄
通訊處 綏遠電報局代收

精神治療
諸君如覺精神不振。身體萎疲。請駕靜安寺路斜橋弄五十二號。一經施術。立能精神舒爽。並備浴室。最合衛生。雷氣按摩。有益心身。聘有助手。非常週到。

金息侯著 四朝佚聞 現已出版 購者從速

姚佐頓白濁丸
本醫師特製此丸藥性和平無攻伐瀉有清毒止痛之功專治新久五淋白濁不論濕熱或花柳傳染有痛無痛均能透膿殺菌藥到病除永不復發認定姚佐頓老牌不致誤每料元半一元
總發行所 上海各大藥房均有售 姚佐頓大藥房 東新橋六馬路口 謹啓

貴州路寧波路轉角中國飯店南首
桃花宮浴室按摩院
本院聘請經驗宏富手術敏捷之摩登女郎數位招待溫柔周到一經施術卽覺身心咸暢精神煥發如承各界惠顧不勝歡迎之至
秋季大減價一月
價目 按摩 藥水沐浴 擦背 四種祇收一元

新開
神仙宮（浴室）按摩院
▲秋季大減價一月▼ ▲十月十五日起▼
本院開設地處中心裝璜富麗佈置維新特聘專家慧美女性卓識超羣手術輕盈一經按摩心怡體輕衛生舒適無窮無盡欲求健康從速駕臨如承惠顧毋任歡迎減價期內六種全套祇收一元
地址 天津路新新公司後面五百四十號

威力生
外用固精妙藥

遺精早洩 立愈 專補性能 強腎急先鋒 十分鐘見效 担保無流弊 特價壹元半 外埠函寄費加一
上海天津路廣西路口 永華大藥房 永安公司對面

憑此廣告奉送衛生套一只

在編印中之
寧民攝影集
栩栩欲生
全部銅版 封面燙金 精美絕倫 即將出版

北里畫刊物
花間集
清芬居士編纂 捧角主人攝影 現已出版 定價每册五角
清芬居士冶遊十載熟於花叢掌故生平爲各報所寫花事文字不下數千百篇班香宋豔傳誦於時比編於『花叢』、『舞坊』、『百花會串』卷首人物外凡北里名妹照象搜羅殆盡應有儘有由芷倉主人攝製各繁小史者居士精心結撰並附天倪寶鳳聽潮雲裳諸先生序跋題詞完全用銅版紙彩色精印美麗悅目審美者固宜共快先覩即研究社會學及倡伎問題者亦不可不人手一編也
上海四馬路雜誌公司 品報館

晶報售書部啓事

本報自三月三日十五年週紀念日起特設售書部專售各項新舊小說及雜誌專刊物茲將最新書目及售價逐漸披露如後

王正廷近言錄 精裝一元 平裝六角
馮玉祥政治要電彙編 每册一元
馮玉祥軍事要電彙編 第一二册四編每册價洋四角五分

馮玉祥讀春秋左傳劄記 每册五角
維納絲雜誌【第一二三册】每本售大洋一角
中國民族性之解剖 每册五角
世界政治經濟情報第1至7輯 每輯大洋一角
高潛子太史潛子祝壽文字 每册小洋四角
馮玉祥訓令 每册一元二角
馮玉祥日記 上下編共價洋一元八角

▲金梁著
御劉三希堂法帖釋文一部計六本 四元
四朝佚聞 每册壹元
清宮史略 一元二角
光宣小紀 八角
清帝后外紀 一元二角
滿洲秘檔 一元二角
辛亥殉難記 一元二角
近世人物誌 一元八角
瓜圃述異 一元二角

瓜圃叢刊敘錄 正一元 續二元

▲包天笑著
非小說 一元
黑暗銀燈 八角
瑟琴小傳 一元
降城痛語 四角
未來世界 四角
犧牲 四角
碧海情波記 二角

▲畢倚虹著 黑暗上海 每册五角
▲漱六山房著 九尾龜 十二册七元二角
▲李涵秋著 涵秋筆記 二册一元 雌蝶影 五角 琵琶怨 二角

雙鵲血 五角
▲陳冷血著 瑤琴夫人 三角 俠客談 四角
▲張丹翁著 拆白黨 三角
▲葉楚傖著 新小說 八角
▲沈伯塵作 百美圖 一元二角

▷掛號及函購郵費加一角三分◁

□海珠大戲院挽留振南天男女粵劇團、自昨日（十月廿七）起、續演七天、并聞現隸新月劇團之桂名揚、譚秉庸、譚少鳳、鄧少康等名角、不日將在海珠劇院登台演唱、但不知確否、（鎮）

□關德貞女士與廖天雁、（卽區先強）定于本月三十日晚上、在福生路海珠大戲院客串登台、唱演「戰下邳」、（鎮）

□詩 壇□

□雙井堂詩集（盧江劉體蕃錫之）

三月十八日爲亡室王宜人卜葬陶村時宜人歿已十四年矣感逝遣懷得詩六章

作苦多春十四周。燕泥空落舊妝樓。薄緣已分難偕老。抔土還能正首邱。望帝魂歸招楚些。荀郎衣在冷秦篝。閻浮世界原泡影。強效蒙莊擊缶謳。
小閣焚香日掃除。文君擁髻對相如。玉台妙選新詩本。湘管敎開廚腹書。別後秦嘉帷帳改。春來潘岳鬢毛疏。祇今遺挂猶存壁。暗項流塵未忍舒。
匆匆短夢一年過。（宜人歸余僅一年而卒）愁聽黃雞白日歌。鏡裏可憐風貌在。眼前翻憶戲言多。半屏花影籠鬟翠。小苑苔痕印襪羅。怕到瀦園池水畔。當時曾與照橫波。

□外 訊□

□英蘇天文家同時發現新慧星 塔斯社十月三日莫斯科通訊、九月二十日南非約翰堡天文台之天文學家買克生于寶瓶星座中發現大小列第十二等之新慧星一顆、向南方進行、肉眼可見、次日蘇聯普爾柯伏天文台西梅慈分站（在克里米西）天文家牛伊明亦發現該慧星、並未預知關于此事、天文消息委員會主席高波德教授由德國基爾地方、致函蘇聯普爾柯伏總天文台云、買克生雖比牛伊明先發見該星、但吾人有充分理由可名該慧星爲「買克生牛伊明慧星」、

□雙管

(丹翁)

前賢講究雙管齊下、五官並用、是何才思、區區老漢、近偶以周旋瑣事、竟將書畫工夫就閣不少、然瞻北代、未始無大人鉅公、足媲前賢、且或視世界兩三奇傑、勿遑多讓、欣然念及、善禱成詩。

雙管齊下好、五官並用能、方圓左右畫、輕重一心稱、各任說非是、吾奚用愛憎、揭穿敏而博、表裏一層層。

□要一架上海婦女號

(仙南)

前天上海中正隊十五機命名的時候、上海縣市長夫人說、可惜沒有一架「上海婦女號」的飛機、所以她正倡導着、要在上海婦女界裏面、募集若干萬元、成一架上海婦女號、上海有許多高貴的太太小姐們、我想以市長夫人出來提倡、正所謂「登高一呼、衆山響應、」一架上海婦女號是不難成功的、我因此想到從前婦女們的首飾、很有許多寶貴的如金剛鑽、珍珠、寶石、翡翠、白金、黃金等類、自數十元以至數千元的很多、現在大家剪了髮、有許多都是無用的了、藏在家裏、也是慢藏誨盜、不是把這些首飾都變賣了、化無用爲有用、只要幾家公館裏太太小姐們、把這些寶貴的首飾、捐助一點出來、一架上海婦女號、不是立刻可以成巧嗎、

華南影界之獻機游藝

(成言 自香港寄)

各界籌款購機祝蔣公壽辰、如火如荼、華南電影界亦各盡棉力、初於十三日下午、在香港思豪酒店、召集全體大會、華南影界巨頭如邵仁枚、竺清賢、趙樹燊、錢大叔等、皆到場、卽席議決、(一)籌備費由各影片公司捐款十元、(二)分組辦事、(三)十四號呈請各男女明星沿門勸捐、(由交際主任沈吉誠召集)(四)十五十六號兩晚、在思豪酒店開跳舞大會、全體女明星担任舞女、全體男明星担任侍者、全體導演及電影界職員、分別担任招待、(由跳舞主任陳宗桐召集(五)十六號在利舞台、開明星演劇大集會、十六號晚在普慶戲院、仝上、(由遊藝主任陳波召集、(六)各大小影片公司、自十四號起、停止拍片五天、散會後、分工合作、全影界人物「人人盡力、至二十號、乃在金龍酒家開結束會議、計(一)沿門勸捐得二千餘元、(二)跳舞會得九千餘元、(三)演劇得四千餘元、共得約一萬四五千元左右、跳舞會中影星黃笑馨、(一卽以半開玫瑰著名之前廣州名交際化)得舞劵一千九百餘元、列第一、得陳日記銀器號捐獎四尺高大銀瓶一只、梁添添得舞劵千一百餘元、第二、得大銀杯一只、胡蝶影得舞劵八百餘元、第三、得大銀盾一只、梁雪霏得舞劵六百七十餘元、第四、得萬方照相館捐照相機一具、黃曼梨得舞劵四百餘元、第五、亦得照相機一具、其餘紅星如林妹妹、倩影儂、陳雲裳、黃錦薇、黃倩薇、大口何、唐醒圖等、各有所得、頗皆於每晚八時前、卽到舞場、惟李倚年則初時反對跳舞籌款甚烈、然結果亦不得不尊重公意、伴舞一晚、而第二晚卽呈醫士證書、稱病不到、因此受各界攻擊不少、想李亦未免後悔也、是兩晚未及八時、場中水洩不通、各明星皆不慣連續多跳、因是第一晚已成大叫其苦、然第二晚仍各依時到場、熱心可嘉、演劇兩晚、因時間太匆促、勸購門劵不及、成績乃稍差、然各明星除李倚年外、皆依節目到場表演也、總之此次華南影界籌款、以短時間成立而得此良好結果、不可不稱之爲熱心、而具有團結力、華南影界、早已成立協會、每一會議、各公司巨頭、莫不到會討論、此種精神、實電影界應有之精神、固不獨華南然也、

□邵醉翁近來除處理公司事務外、每日公餘時間、多耗于影院中、頭輪戲院的新片、幾無一不過目、(曰)

□上海市購機呈獻祝壽飛機命名典禮、天一派湯傑偕攝影師赴龍華飛行港攝取新聞影片、(芸)

楊永泰才超常人

(侃侃)

鄂省主席楊永泰之遇刺殞命、確爲我國政治界一大損失、楊氏于剿匪建設諸端、追隨蔣委員長有年、多所擘劃、而贊助達到統一之功、尤爲不可抹殺、楊生于西歷一八八〇年、今年實爲五十六歲、中央社略歷中、紀其爲五十一歲、實誤、楊在行營任職時、公務最爲紛繁、應接賓客、尤無片刻暇、于是知友輩恒直接延入辦公室中、立談數分鐘而去、每見楊氏一手握筆批閱公文、另一手持電話筒講話、或與總司令問答、一方面倚能與客以目示意、可謂心腦手同時並用、科學家及我國舊說法、均謂心意不能兩用、或視聽說話器官不能同時並用、而楊氏超過常人之本能、眞非常人才也、吾人不能以政見得失批評人家、就其學識和辦事能力而言、值此國難非常時期、失一非常人才、實在不勝惋惜之至、

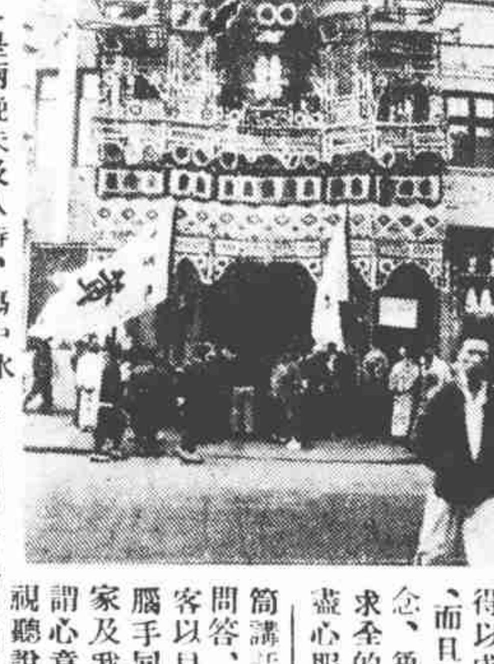

□黃府喜事 (黃寧民攝)

魯迅夫人的偉大

(斑馬)

這裏所說魯迅夫人、應該是指許廣平女士了、不、我是指魯迅先生的元配、紹興鄉下人、現在北平、年已五十有八、娘家姓朱的那位太太、(好累墜的句法、)那位太太、何以偉大呢、我只在各報上、看到北平通信說她在北平、頭髮上帶上了白頭繩、眼框裏滿含了痛淚、對人說她不能來上海、因爲她的婆婆、春秋很高、需她扶持、(大意彷彿如此、我匆匆看報、也許有些不對、)我們由此可以想像她那時內心是怎樣的悲哀、丈夫生前、把她拋棄、另和新女性結婚、丈夫死時、她也不能去作最後的訣別、然而她毫無怨言、情甘心願、仍舊忠誠地侍候她的婆婆、竭盡她的妻職、這種舊式婦人、固然是早應該被新型男人所吐棄、但是我爲什麼要說她偉大呢、他的偉大、并不在此、而在她能自己犧牲個人的幸福、去讓她的丈夫(魯迅)得到精神上的安慰、可以安心著作、專心奮鬥、那麼魯迅之得以成名、應該不能不說是她的夫人暗中竭力贊助的功勞、而且魯迅的母親、有她在那兒小心服侍、魯迅可以不必掛念、魯迅方面、有許女士服侍、她也可以放心、她這樣委曲求全的苦心孤詣、對於丈夫、竭力愛護、對於丈夫的母親、盡心服勞、使她的丈夫終得成爲世界大文豪、我們能不說她偉大嗎、

許多中國的太太們、不、世界各國的太太們、只要知道她的丈夫、有了新好、差不多都要提出離婚、或贍養費、如果知道她的丈夫、已經同別的女人結婚、那問題更麻煩了、然而魯迅夫人、她決不這樣做、她對她的丈夫、一切服從、一切聽命、只知道自己忍耐、自己刻苦、這豈非難得之至、我們都知道、日本的婦女、是最忠於丈夫的、而日本許多偉大人物的產生、也是得力於他們的賢內助、中國有魯迅夫人這樣一位賢明的婦女、是不是應該把她特提一筆、

新生活宴

(微妙)

馮玉祥將軍請客、有一種叫做新生活菜、那一種筵席、就稱之爲新生活宴、新生活宴是怎樣的呢、却是有四樣嘉肴、一樣肉、一樣魚、一樣白菜、一樣豆腐、這四樣東西、都是隨便什麼時候有的、都是隨便什麼人都要吃的、每樣自然都很豐富、我想這四樣東西、倘然燒得入味、也是很可口的、何必要什麼山珍海錯呢、我見近來有許多聚會、僅僅請人茶點而已、一塊蛋糕、牛奶咖啡、明天開出賬來、就是每客一塊錢、要是那種新生活宴、一塊錢一桌菜、已經是很豐富的、而且也實惠得多啊、

□金子才先生、好吟咏、性洒脫、有不衫不履之狀態、丙子夏、避暑牯嶺、游黃龍寺下之白龍潭、忽逢驟雨、衣履沾濕、如洛波之鷺、至寺假青松方丈僧衣蔽體、爰攝影紀念、殆亦證雲水之緣乎、

□金子才先生僧衣造象□

成吉思汗的過房爺問題

□日本通訊 (李阿毛 東京寄)

日本在未得我們的東三省之前、先把東三省叫做滿州、第二步、才說、「滿州本來不是中國領土」、現在對於華北、却是很難說、「華北本來不是中國領土」、所以只好退一步、拿「特殊權益」四個字來做標語、這特殊權益、從何而來、實在無從查考、

不過現在對於蒙古、也想抄襲東北的老文章、這似乎比較特殊權益、說起來、來得漂亮些、他們先在興安嶺、辦一所學校、卽名成吉思汗學校、專收蒙古子弟、施以好議教育、完全用日文來教授的、

還有許多學者、也幫着工作、有的學者說、「研究蒙古人的身體、完全不像中國人、可見與中國人來源不同、與日本人、倒是一樣的」、這種學說、與「滿洲本非中國領土」、完全一個方法、不過一個是地理、一個是歷史罷了、

更有一位學者、說得更妙、他說、「成吉思汗、實在是日本人」、還有在日本歷史上、去找一個不知下落的人物出來、說就是此人、說得天花亂墜、自然他們還要引出些證據來、這不但可以騙蒙人、還可以對付全世界、眞妙到極點、

不料另有一位不識相的學者、反駁此說、也引了許多證據、說「成吉思汗、絕對不是日本人」、於是把大家、鬧高興、宛如澆了一桶冷水、這雖是個學者、我想一定有人會罵他不知國策的賣國賊了、如此一來、總算可以把死在地下的成吉思汗、不致在今日再去認一個過房爺了、

大前門香煙

無上上品

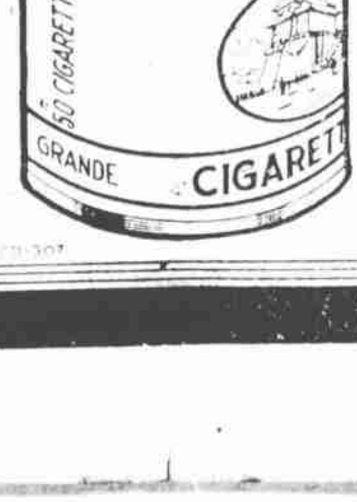

福民醫院

地址 上海北四川路橫浜橋北首阿瑞里

科目 內科○小兒科○產科○婦人科○齒科○外科○耳鼻咽喉科○眼科○物理電療科(X光⋮鐳錠⋮光線)

電話 四六三一三一七(五綫隨打)

□本院備有病車如需用時請打電話隨時可劇

新舊人

(三九) 張恨水

第十一回 作者褒貶威孤往時代 攻人重觸仕逢背潮流

只聽到閔宗良屋子裏、震天價一下響、接上大喝一聲道、「這樣無父無君的東西、我是片刻也容留不得、他若不給我滾時、我就搬出去、讓他在這裏住着得了、好東西、越來越不對了、說着、又將棹子拍了兩下、不古心裏一想、這老賊無原無故的、怎麼又發這大的脾氣、我在會館裏住着、除了吃飯住房而外、也佔不了他什麼便宜、天天看他的顏色、受他的惡氣、實在不值、而且爲了他囉唆的原故、大姐也有些害怕、不敢和我接近、我看要在北平久住下去的話、必定另找一條出路方妙、這幾天做了兩段散文、兩首新詩、投到新興報去、都蒙他們的編輯先生發表了在他們的炎火副刊上、這不用得如何去揣摸、可以知道這位編副刊的先生、一定是個有革命思想的人物、何不去找找這位先生、設若他念在志同道合一方面、能夠給予我一種工作、也未可知、

王冷齋有千扇畫跡

(栝捲)

名記者王冷齋先生、近服務北平市府參議、書法與文筆並茂、向爲同人所推崇、與其夫人感情甚篤、每出必與俱、賢伉儷雅喜扇頭、頻年搜集古今名人書畫扇頭、已有九六百面、凡當今社會書畫有名之人、幾無不有、最近函友轉懇朱梓橋將軍陳樹人委員長及黃賓虹張子嘉兩畫家、擬各作一幅、王云竭畢生之力、搜集扇頭千面、以珂羅板影印、彙爲專集、以垂永久蓋亦提倡藝術之有心人焉

新札樸

(欽光)

□純客論詩之微旨

詩之境界、有莫明其所以妙者、昔人云、詩有別腸、豈不然乎、蓋詩之於人、除如竹子固方靈杲寵不以詩鳴則已耳、苟好之、則出語之秀拙、設想之淺深、與夫立境之高下、託興之婉直、皆須視人之天分而定、不特使臨濟之喝、未必能醒其迷、卽以衍悉曇之詞、亦未必可導其窾、蓋妙在寫書不出者也、然而隸事敷芬、則又以功夫久暫爲準矣、李蒓客、工於詩者、其少年論詩、卽具至理、其言曰、吾甯近好高論、五古必稱十九首、稱陶、次則稱三謝、七古必杜、余始亦不免此、今自悟凡事必陶冶古人、自成面目、眼力意境皆出明以來詩人上、而不能大越尋常者、資質有限、讀書不多、氣太盛、心太很云云、按太盛之弊人知之、太很之弊、恐鈍根器人不能幾也、而詩之微旨、思此可少悟矣、

□沽上之團昏花絮

(言成 自天津寄)

集團結婚、天津亦至盛、而由青年會主辦之第三屆嘉禮、籌備多日、報名者、共十五對新夫婦、已於本月二十四日下午二時、假北甯公園大禮堂舉行、余承該會贈觀禮劵數份、卽於下午一時前往、是日天氣和暖、正是結婚好日子、一般觀衆、尤爲興高彩烈、甯園道上、觀衆絡繹於途、入由入口、秩序幾至不能維持、證婚人爲張自忠市長、來賓有馬彥翀、陳希賢、王曉岩等、至二時、先後入席、十五對新夫婦、在音樂聲中、由鄧方兩女士、持紗燈領導、綏步自正面入禮堂、上台後、男女分列兩傍、首由證婚人致詞畢、乃由司儀人吳秋塵、宣佈結婚人姓名及簡單履歷、旋新人交換戒指、由市長交授婚書、新人接婚書後、退一步鞠躬、於是禮成、各乘汽車、分別返新居云、

□新綏之汽車

(垂雲 自歸化寄)

新綏公司汽車、名爲由綏遠以至新疆、其實只能到哈蜜、過哈蜜卽不能再越雷池一步、且所裝客人、必須得盛督辦來電許可、方能前往、到哈蜜按冊點驗、如有未經許可者、卽遭拘留、甚至有性命之虞、有某媼來綏、自稱爲盛督辦之乳娘、欲乘車赴新、新綏公司亦非請示盛督辦不可、電去迴之又久、始得復電命往、可見盛督辦、亦尚非有完全主權者、今有人侈談移民新省者、未免事與願違、蘇馬義軍之舊部、經新疆爲盛收留改編、其軍官眷屬之留蘇滬東省者、多往投之、經過綏遠、卽須暫留客邸、由新綏公司爲請示之舉、有羈留至年餘、尚未得請者、有由新省准該公司每日代給伙食四毛者、省由夏至冬、方允前往、衣服單薄、冰雪載塗、朔風凜冽、中途凍死者、至今綏遠猶住有百餘人、綏人名之爲義眷、蓋簡稱也、

□勿怕恐嚇□

時事唫

(天倪)

壯歲功名怕老催、應揭元足吐風雷、睢餘兩袖龍鍾者、倘有餘情慰病魄。

廣州胡漢民先生葬日、有自稱舊黨員羅沛之者、以老無所養、意欲自裁、羅之身世事跡、予此時莫能詳、姑存勿論、但卽眞正効力之黨員、馳驅數十年、綜將頹老、黨國當局、似應早有籌劃、俾忠於黨國者、心有所恃、而不時作退老之思、海關郵政人員、皆有養老金、苟無巨過、均得坐享、黨員卽援此例、庶亦延攬統帥之道、當局以爲如何、

紛走兵車競說西、不遑肅管唱鐃鞮、議如塞上霜風急、草短荒原莫掩蹊。

歐洲各國、初對西事、若一心以爲鴻鵠將至者、近則各運軍火、互助其助、此眞風吹草低見牛羊之概矣、一旦奔湍漸急、相激成濤、嶒嵫之聲、能毋震撼宇宙乎、

□紀王平階革命歷程

(蚌農)

海軍少將王平階氏、安徽阜陽人也、忠勇強幹、海軍畢業後、在海圻艦見習、隨程璧光總長乘海圻艦開往歐洲、賀英皇加冕、泊南洋琴島、得識孫總理、卽入同盟會、努力革命、回國派在長江艦隊服務、辛亥起義、首先聯絡同班學生、在鎮江組織海軍部、後孫總理就總統職、該部移設南京、同人卽在部內工作、頗爲孫總統器重、民二政變、黨人失敗、陸海軍人、多往廣東、而王氏以皖人關係、由皖督調皖服務、卽在皖十餘年、政績卓著、雖在惡劣制度之下、而堅強正義、不改當初、恒與柏烈武管署東陳紫楓通消息、國民黨人在皖蕪一帶活動者、王氏之力爲多、民十五、蔣總司統軍至江西、王氏以長江江防司令、首先響應、派艦隊迎迓蔣總司令至皖、并從中斡旋一切、皖省得安然而成革命者、王氏之功亦最多、是時乃兄慈生將軍在蕪就廿七軍長職、卽奉令攻南京、王氏復以艦隊協助、蔣總司令遂同王氏乘楚振艦督戰、褚玉璞敗於率數萬人敗退江北、泊蔣總司令赴日之際、王氏昆仲均隨下野、蔣公復政、乃任王氏爲軍事參議院參議、工作迄今甚勤、王氏從政多年、未改書生本色、同陳院長海軍陳部長、皆多年患難之交也、茲爲其造象、英姿殊颯颯焉、

□軍事參議院參議王平階氏

□嬰孩

(册)

出生時之男孩女孩、除性具外、有重量長短之不同、男孩較長較重、女孩較短較輕、男嬰孩約重七磅至七磅半、女嬰孩約重六磅半至七磅、其長短之差、約一英寸之八分之五、嬰孩有體重十五英磅者、亦有輕至一磅半或二磅者、皆例外也、吾國無嬰兒重量及尺度之統計、產科醫院及接生者、今後應注意之、

□妹妹大人膝下

(彈鋏)

一昨看了藝華公司的新片喜臨門、眞叫人捧腹不置、像劇中人沙元松、雖是一個富家子弟、連一封信都寫不出、信中稱呼王英妹妹大人膝下、敬稟者、尤爲荒唐之至、而關宏達君演來、呆頭呆腦、恰如其分、至於那位石朋家境、雖不及沙元松、到是一個模範青年的樣子、由此可以想見富家子弟多蠢才、而優秀份子却是生在中下階級的人家、最後王英躲避了他們的搶親、而致落荒逃走、這時因爲她着了新嫁娘的衣服、鄉人多以爲她是一個殭屍、而致大家都來驅逐、正在這個時候、石朋的母親、却因人聲的嘈雜、跑出大門觀看、適巧王英奔來、就此迎回成親了、這一幕却是緊張得萬分、使觀者爲它們捏着一把急汗啊、

編者按從前有個到外國去了好久的人、一日寫信給他父親、款式是父親仁弟大人閣下、相傳以爲笑談、那末和這位沙元松到是一對呢、

任愛娜女影 (珊瑚攝)